ΔΙΑΣΗΜΟΣ ΣΧΟΙΝΟΒΑΤΗΣ

Ἕξη μῆνες στό σχοινί!

ΚΑΙ ΤΙΣ ΝΥΧΤΕΣ

ΣΑΙΝΤ ΕΤΙΕΝ (Γαλλία), 26. Γαλλικό Πρακτορείο.

Ὁ διάσημος σχοινοβάτης Χενρύς, 42 ἐτῶν, θά προσπαθήση νά ζήση ἕξη μῆνες πάνω σ' ἕνα χονδρό σχοινί, μήκους 120 μέτρων, πού θά εἶναι τεντωμένο σέ ὕψος 25 μέτρων, πάνω ἀπό τό ἔδαφος, στόν χῶρο σταθμεύσεως αὐτοκινήτων μεγάλου καταστήματος τοῦ Σαίντ Ἐτιέν. Τήν νύκτα θά κάθεται πάνω στό σχοινί του καί θά κοιμᾶται τόν «ὕπνο τοῦ δικαίου». Γιά τουαλέττα θά διαθέτη μικρή καμπίνα, μέσα στήν ὁποία θά πρέπει πάντατε νά κρατῆ τήν ἰσορροπία. Τό ἐγχείρημα θά ἀρχίση αὔριο, 27 Μαρτίου καί θά λήξη στίς 29 Σεπτεμβρίου.

ΠΕΜΠΤΗ
29
ΜΑΡΤΙΟΥ
κυκλοφορεῖ
τό
ΤΡΑΣΤ
ΤΟΥ ΓΕΛΙΟΥ
ΕΝΑ ΕΒΔΟΜΑΔΙΑΙΟ ΠΕΡΙΟΔΙΚΟ ΑΛΛΟΙΩΤΙΚΟ ΑΠ' Τ' ΑΛΛΑ
Ἕνα τράστ τῶν κορυφαίων Ἑλλήνων εὐθυμογράφων καί γελοιογράφων
(Κατ' ἀλφαβητική σειρά):
ΒΥΖΑΝΤΙΝΟΣ
ΓΙΑΛΑΜΑΣ
ΓΙΑΝΝΟΥΚΑΚΗΣ
ΕΥΑΓΓΕΛΙΔΗΣ
ΘΙΣΒΙΟΣ
ΚΑΤΣΑΜΠΗΣ
ΛΥΜΠΕΡΟΠΟΥΛΟΣ
ΡΙΖΟΣ Δ.
ΡΟΥΤΣΟΣ Ν.
ΤΕΜΠΟΣ Θ.
ΧΑΙΡΟΠΟΥΛΟΣ
ΧΑΝΟΥΣΗΣ ΜΙΧ.
ΔΗΜ. ΨΑΘΑΣ
Π. ΔΙΑΜΑΝΤΗΣ — Δ. ΚΑΠΡΑΝΟΣ — ΧΡ. ΠΑΓΑΝΗΣ — ΜΑΡΙΑ ΠΟΛΕΝΑΚΗ
ΑΡΧΕΛΑΟΣ
ΚΩΝ. ΒΛΑΧΟΣ
ΘΕΟΦΙΛΟΠΟΥΛΟΣ
Π. ΠΑΥΛΙΔΗΣ
Β.ΧΡΙΣΤΟΔΟΥΛΟΥ
Ι. ΠΑΛΑΙΤΣΑΚΗΣ
Ν. ΖΗΚΟΣ
ΜΙΝΑ ΒΕΡΓΟΥ
ΣΥΝΕΡΓΑΤΗΣ ΜΕ ΟΝΟΜΑ Κ.Λ.Π.
ΤΡΑΣΤ
ΤΟΥ ΓΕΛΙΟΥ
Ἐκτύπωσις ἐξ ὁλοκλήρου ΟΦΦΣΕΤ
• Μιά ἐπιβλητική παρέλασις γέλιου
• Ἕνα τρελλό ξεφάντωμα χαρᾶς
• Μιά πανδαισία εὐθυμίας
ΤΡΑΣΤ
ΤΟΥ ΓΕΛΙΟΥ
ΤΟ ΠΕΡΙΟΔΙΚΟ ΠΟΥ ΕΛΕΙΠΕ ΤΟ ΠΕΡΙΟΔΙΚΟ ΠΟΥ ΘΕΛΑΤΕ
Ἀπό τήν ΠΕΜΠΤΗ καί κάθε ΠΕΜΠΤΗ
Οἱ κορυφαῖοι Ἕλληνες καί ξένοι εὐθυμογράφοι, δημοσιογράφοι καί γελοιογράφοι θά σκορποῦν ἁπλόχερα τό κέφι τῆς ζωῆς
ΠΕΜΠΤΗ
29
ΜΑΡΤΙΟΥ

Μέ λαμπρότητα γιορτάσθηκε ἡ 25η Μαρτίου σ' ὅλη τή χώρα

Μέ ἐπίκεντρο τήν Ἀθήνα, ὅπου ὁ ἑορτασμός ἔλαβε ἰδιαίτερη ἐπισημότητα, γιορτάσθηκε χθές σ' ὁλόκληρη τή χώρα ἡ ἐθνική ἐπέτειος τῆς 25ης Μαρτίου. Τόν πανηγυρικό χαρακτήρα τῆς ἡμέρας ὑπογράμμισαν μέ τήν ἀνατολή τοῦ ἡλίου οἱ καθιερωμένοι 21 κανονιοβολισμοί, πού ἐρρίφθησαν ἀπό τά πυροβολεῖα τοῦ Λυκαβητοῦ, ἐνῶ τήν ἴδια στιγμή φιλαρμονικές τῶν Ἐνόπλων Δυνάμεων, τῶν Σωμάτων Ἀσφαλείας καί τοῦ Δήμου Ἀθηναίων ἐπαιάνιζαν θούρια καί ἐμβατήρια στούς κεντρικούς δρόμους τῆς Ἀθήνας.

Στίς 10 τό πρωΐ ἐψάλη στό Μητροπολιτικό Ναό ἐπίσημη δοξολογία, χοροστατήσαντος τοῦ Ἀρχιεπισκόπου Ἀθηνῶν καί πάσης Ἑλλάδος κ. Ἱερωνύμου, παρουσία τοῦ ἀντιβασιλέως πρωθυπουργοῦ κ. Γ. Παπαδοπούλου.

Στή δοξολογία παρέστησαν ἐπίσης οἱ ἀντιπρόεδροι τῆς Κυβερνήσεως κ. κ. Παττακός καί Μακαρέζος, πολλά μέλη τῆς Κυβερνήσεως, ὁ ἀρχηγός τῶν Ἐνόπλων Δυνάμεων στρατηγός κ. Ἀγγελῆς, ἐπικεφαλῆς τῆς ἡγεσίας τῶν Ἐνόπλων Δυνάμεων καί τῶν Σωμάτων Ἀσφαλείας, τό Διπλωματικό Σῶμα, ὁ δήμαρχος Ἀθηναίων κ. Ρίτσος ἐπικεφαλῆς τοῦ Δημοτικοῦ Συμβουλίου, Πρυτάνεις ἀνωτάτων ἐκπαιδευτικῶν ἱδρυμάτων καί ἄλλοι ἐπίσημοι.

Μετά τό τέλος τῆς δοξολογίας, ὁ κ. Πρωθυπουργός ἐδεξιώθη στό Κυβερνητικό Μέγαρο τά μέλη τοῦ Ὑπουργικοῦ Συμβουλίου καί τά μέλη τῶν ξένων διπλωματικῶν ἀποστολῶν στήν Ἀθήνα.

Μετά τή δεξίωση, ὁ κ. Πρωθυπουργός μετέβη στό Μνημεῖο τοῦ Ἀγνώστου Στρατιώτου, ὅπου κατέθεσε στέφανο ἀπό δάφνη.

Ἡ παρέλαση

Μετά τήν κατάθεση τοῦ στεφάνου ἄρχισε ἡ παρέλαση τῆς σπουδαζούσης νεολαίας καί τῶν Ἐνόπλων Δυνάμεων, ἐνώπιον τοῦ Ἀντιβασιλέως - Πρωθυπουργοῦ καί τῶν λοιπῶν ἐπισήμων στόν πρό τοῦ Μνημείου τοῦ Ἀγνώστου Στρατιώτου χῶρο.

Ἡ παρέλαση ἄρχισε μέ ἀντιπροσωπευτικά τμήματα σπουδαστῶν τῆς Ἀνωτάτης, Μέσης καί Τεχνικῆς Ἐκπαιδεύσεως, τμήματα τῶν Ἑλληνίδων ὁδηγῶν, τῶν προσκόπων, καί τῶν ἀλκίμων καί τῶν ἀναπήρων τῶν πολέμων. Ἀκολούθησε μηχανοκίνητη φάλαγγα ἀπό ἀντιπροσωπευτικά τμήματα ὅλων τῶν ὅπλων καί πεζοπόρα τμήματα τοῦ Στρατοῦ, τοῦ Ναυτικοῦ, τῆς Ἀεροπορίας καί τῶν Σωμάτων Ἀσφαλείας, ἐνῶ μαχητικά ἀεροσκάφη ὑπερίπταντο τοῦ χώρου τοῦ Μνημείου τοῦ Ἀγνώστου Στρατιώτου σέ σχηματισμούς ἀκριβείας καθ' ὅλη τή διάρκεια τῆς παρελάσεως.

Τήν παρέλαση τῆς σπουδαζούσης νεολαίας καί τῶν ἐνόπλων δυνάμεων παρακολούθησαν πλῆθη κόσμου, πού εἶχαν καταλάβει τά πεζοδρόμια τῶν ὁδῶν Ἀμαλίας καί Πανεπιστημίου, ἀπ' ὅπου διῆλθαν τά τμήματα πού παρήλασαν.

Ἐκδήλωση στό Πανεπιστήμιο

Ἐπί τῆ ἐθνικῆ ἐπετείῳ πραγματοποιήθηκε χθές στίς 7.30 μ.μ. πανηγυρική ἐκδήλωση στό Πανεπιστήμιο Ἀθηνῶν, ὅπου τόν Ἀντιβασιλέα - Πρωθυπουργό κ. Γ. Παπαδόπουλο ἐκπροσώπησε ὁ ἀντιπρόεδρος τῆς Κυβερνήσεως κ. Ν. Μακαρέζος.

Μετά τήν εἰσήγηση τοῦ πρυτάνεως κ. Τούντα, μίλησε ἡ καθηγήτρια τῆς Φιλοσοφικῆς Σχολῆς κυρία Αἰκατερίνη Χριστοφιλοπούλου, μέ θέμα: «Ὁ Ἰωάννης Καποδίστριας καί ἡ θεμελίωσις τοῦ Ἑλληνικοῦ Κράτους».

Στήν ἐκδήλωση παρέστησαν οἱ ὑπουργοί Παιδείας κ. Γκαντώνας, Οἰκονομικῶν κ. Κούλης καί Δημοσίων Ἔργων κ. Παπαδημητρίου, οἱ ὑφυπουργοί, παρά τῷ Πρωθυπουργῷ κ. Κατσώτας καί Ἐθνικῆς Οἰκονομίας (τομέας Γεωργίας) κ. Παπαπαναγιώτου, ὁ νομάρχης Ἀττικῆς κ. Δημακόπουλος, ὁ διοικητής τῆς ΑΣΔΕΝ ἀντιστράτηγος κ. Τσουμάνης, ὁ ἀρχηγός τῆς Ἀστυνομίας κ. Γιαννούλης καί ἄλλοι ἐπίσημοι.

Στό Πολυτεχνεῖο

Πανηγυρική ἐκδήλωση γιά τήν ἐθνική ἐπέτειο πραγματοποιήθηκε τό Σάββατο στήν αἴθουσα τελετῶν τοῦ Ε.Μ. Πολυτεχνείου, παρουσία τοῦ ὑπουργοῦ Κοινωνικῶν Ὑπηρεσιῶν κ. Λαδᾶ, τοῦ ὑφυπουργοῦ Παιδείας κ. Στεργιοπούλου, τοῦ ἐκπροσώπου τοῦ Ἀρχιεπισκόπου Ἐπ. Ἀχελώου Εὐθυμίου, τοῦ κυβερνητικοῦ ἐπιτρόπου στρατηγοῦ κ. Μπελιγιάννη, τῆς Συγκλήτου τῶν καθηγητῶν καί πλήθους σπουδαστῶν.

Τόν πανηγυρικό τῆς ἡμέρας ἐξεφώνησε ὁ τακτικός καθηγητής τοῦ Ε.Μ.Π. κ. Ἀθανάσιος Ἀραβαντινός. Ἡ μικτή χορωδία καί ὀρχήστρα τοῦ Πολυτεχνείου, ὑπό τή διεύθυνση τοῦ κ. Β. Μακρίδη, ἐξετέλεσε τραγούδια θρησκευτικοῦ καί πατριωτικοῦ περιεχομένου.

— Πανηγυρικές ἐκδηλώσεις μέ τήν εὐκαιρία τῆς ἐθνικῆς ἐπετείου πραγματοποιήθηκαν τό Σάββατο στά ὑπουργεῖα, τίς Τράπεζες καί τούς διαφόρους ὀργανισμούς, παρουσία ὑπουργῶν καί πολλῶν ἐπισήμων.

Τά κρατικά θέατρα

Χθές στίς 6 μ.μ. ἐδόθη στό Ἐθνικό Θέατρο πανηγυρική παράσταση μέ τόν «Ἀγαμέμνονα» τοῦ Αἰσχύλου. Προηγήθηκε ὁμιλία τοῦ γενικοῦ διευθυντοῦ τοῦ Ἐθνικοῦ Θεάτρου κ. Β. Φρόγκου μέ θέμα: «Ἡ ἑλληνική κοσμοθεωρία στήν «Ὀρέστεια» τοῦ Αἰσχύλου».

Ἐξ ἄλλου, στίς 7 μ.μ. δόθηκε πανηγυρική παράσταση καί στήν Ἐθνική Λυρική Σκηνή, μέ ἀποσπάσματα ἀπό τήν «Συμφωνία τῆς Λεβεντιᾶς» τοῦ Μανώλη Καλομοίρη καί ἀπό τήν ὄπερα «Μάρκος Μπότσαρης», τοῦ Παύλου Κορρέρ.

Στόν Πειραιᾶ

Λαμπρός ὑπῆρξε ὁ ἑορτασμός τῆς ἐπετείου τῆς Ἐθνικῆς Παλιγγενεσίας στόν Πειραιά.

Στίς 11 τό πωΐ ἐψάλη ἐπίσημη δοξολογία στόν Μητροπολιτικό Ναό τῆς Ἁγίας Τριάδος, χοροστατήσαντος τοῦ Μητροπολίτου Πειραιῶς κ. Χρυσοστόμου, ἐν συνεχείᾳ δέ κατετέθησαν στέφανοι στόν ἀνδριάντα τοῦ Γεωργίου Καραϊσκάκη ὑπό τοῦ ἐκπροσώπου τῆς Κυβερνήσεως Ὑφυπουργοῦ - Περιφερειακοῦ Διοικητοῦ Ἀττικῆς καί Νήσων κ. Σκαμπόλη, τοῦ στρατιωτικοῦ Διοικητοῦ κ. Συρίγου καί τοῦ Δημάρχου κ. Σκυλίτση.

Ἀκολούθησε δεξίωση τοῦ κ. Σκυλίτση πρός τούς ἐπισήμους στό Δημαρχεῖο καί παρέλαση πατριωτικῶν ὀργανώσεων, Σωματείων, σπουδαστῶν, φοιτητῶν, ὁδηγῶν, προσκόπων, καί ἀλκίμων, τμημάτων τοῦ στρατοῦ, τοῦ ναυτικοῦ, τῆς ἀεροπορίας καί τῶν Σωμάτων Ἀσφαλείας, καθώς καί ἐλαφρῶν ἁρμάτων μάχης.

Οἱ ἐκδηλώσεις στόν Πειραιᾶ ἔκλεισαν μέ ἑλληνικούς χορούς ἀπό μαθήτριες τῶν Γυμνασίων τῆς πόλεως, στήν Πλατεῖα Κανάρη.

Ὁ ἑορτασμός στή Θεσσαλονίκη

Μέ μεγαλοπρέπεια γιόρτασε χθές ἡ συμπρωτεύουσα τήν ἐθνική ἐπέτειο.

Στίς 10 π.μ. στόν Ναό τῆς Ἁγίας Σοφίας ἐψάλη ἐπίσημη δοξολογία χοροστατήσαντος τοῦ Μητροπολίτου κ. Στυλιανοῦ τῶν ἀπανταχοῦ ἑλληνικῶν ἐπαρχιῶν τῆς Ἑλλάδος κ. Ἀναστασόπουλου, τοῦ ἀντιστρατήγου κ. Γκιζίκη, τοῦ Δημάρχου Θεσσαλονίκης καί ἐκπροσώπων τῶν ἐφεδροπολεμιστικῶν ὀργανώσεων.

Στίς 11.15 π.μ. ἐπί τῆς Ἐγνατίας ὁδοῦ, ἐνώπιον τῶν ἐπισήμων καί χιλιάδων λαοῦ πραγματοποιήθηκε παρέλαση ἀντιπροσωπειῶν μαθητῶν, σπουδαστῶν, φοιτητῶν καί τμημάτων τῶν Ἐνόπλων Δυνάμεων καί τῶν Σωμάτων Ἀσφαλείας.

Στίς 6 μ.μ. πραγματοποιήθηκε τελετή στό Πανεπιστήμιο κατά τήν ὁποία μίλησε ὁ καθηγητής τῆς Σχολῆς Νομικῶν καί Οἰκονομικῶν Ἐπιστημῶν κ. Φιλιππίδης μέ θέμα «Ἡ ποινική Νομοθεσία κατά τήν Ἐθνεγερσίαν». Οἱ ἑορταστικές ἐκδηλώσεις στή Θεσσαλονίκη ἐκλεισαν μέ δεξίωση πού ἔδωσε τό βράδυ στήν Στρατιωτική Λέσχη ὁ Διοικητής τοῦ Γ' Σώματος Στρατοῦ καί στήν ὁποία παρέστησαν ἐκπρόσωποι τῶν Ἀρχῶν καί ἄλλοι ἐπίσημοι.

Στήν Κομοτηνή

Ἐνώπιον τοῦ Ὑφυπουργοῦ - Περιφερειακοῦ Διοικητοῦ Ἀνατολικῆς Μακεδονίας κ. Λεωνίδου, παρουσία τῶν Ὑφυπουργῶν, Περιφερειακοῦ Διοικητοῦ Κεντρικῆς καί Δυτικῆς Μακεδονίας κ. Ἀναστασοπούλου καί Παιδείας κ. Ἀσλανίδη, τοῦ Διοικητοῦ τοῦ Γ' Σώματος Στρατοῦ ἀντιστρατήγου κ. Πατζίκη, τοῦ Νομάρχου, ἄλλων ἐπισήμων καί πλήθους κόσμου. Μετά τήν δοξολογία κατετέθησαν στέφανοι στό ἡρῶον τοῦ Γ' Σώματος στρατοῦ ὑπό τοῦ Ὑφυπουργοῦ κ. Ἀναστασοπούλου, τοῦ ἀντιστρατήγου κ. Γκιζίκη, τοῦ Δημάρχου Θεσσαλονίκης καί ἐκπροσώπων τῶν ἐφεδροπολεμιστικῶν ὀργανώσεων.

Ἀκολούθησε ὁμιλία τοῦ γενικοῦ διευθυντοῦ τοῦ Ἐθνικοῦ Θεάτρου κ. Β. Φρόγκου μέ θέμα: «Ἡ ἑλληνική κοσμοθεωρία στήν «Ὀρέστεια» τοῦ Αἰσχύλου».

Ἐξ ἄλλου, στίς 7 μ.μ. δόθηκε παρέλαση καί στήν Θράκη κ. Μπράβου πραγματοποιήθηκε χθές στήν Κομοτηνή παρέλαση τῆς μαθητιώσης νεολαίας, ἐθνικῶν ὀργανώσεων, προσκόπων, ὁδηγῶν καί Ἀλκίμων, τμημάτων στρατοῦ καί Σωμά των Ἀσφαλείας.

Προηγουμένως, ἐτελέσθη ἐπίσημη δοξολογία στόν Μητροπολιτικό Ναό τῆς Κοιμήσεως τῆς Θεοτόκου, ἐν συνεχείᾳ δέ ὑπό τοῦ κ. Ὑφυπουργοῦ καί ἐκπροσώπων τῶν Πολιτικῶν καί Στρατιωτικῶν Ἀρχῶν κατετέθησαν στέφανοι στό ἡρῶον τῆς πόλεως.

Στήν Ἁγία Λαύρα

Μέ πανηγυρικές ἐκδηλώσεις γιορτάσθηκε τό Σάββατο ἡ ἐπέτειος τῆς Ἐθνικῆς Παλιγγενεσίας στήν Ἱερά Μονή τῆς Ἁγίας Λαύρας, ὅπου τόν Ἀντιβασιλέα ἐκπροσώπησε ὁ ἀντιπρόεδρος τῆς κυβερνήσεως κ. Στ. Παττακός.

● Σέ 2.500 ἀνῆλθαν οἱ προσκυνηταί οἱ ὁποῖοι μετέβησαν στήν Τῆνο γιά τόν ἑορτασμό τοῦ Εὐαγγελισμοῦ. Χάρις στήν ἔκτακτη δρομολόγηση ἐπιβατηγῶν πλοίων καί τά ληφθέντα ὑπό τῶν Λιμενικῶν ἀρχῶν μέτρα τάξεως, ἡ διακίνηση τῶν ἐπιβατῶν διεξήχθη ὁμαλῶς.

Μήνυμα τοῦ Τίτο

Ὅπως μετέδωσε ἀπό τό Βελιγράδι τό πρακτορεῖο Ἀσσοσιέιτεντ Πρές, ὁ πρόεδρος τῆς Γιουγκοσλαβίας στρατάρχης Τίτο ἀπέστειλε πρός τόν Ἀντιβασιλέα τῆς Ἑλλάδος κ. Γ. Παπαδόπουλο τό ἀκόλουθο τηλεγράφημα: «Ἐπί τῇ ἐπετείῳ τῆς ἐθνικῆς ἑορτῆς τοῦ Βασιλείου τῆς Ἑλλάδος, στέλλω πρός τήν Ὑμετέραν Ἐξοχότητα ἐγκάρδια συγχαρητήρια καί καλάς εὐχάς διά τήν προσωπικήν σας εὐτυχίαν καί τήν εὐημερίαν τοῦ ἑλληνικοῦ λαοῦ».

Ὁ ἑορτασμός τῆς 25ης στήν Κύπρο

ΛΕΥΚΩΣΙΑ, 26. Ἀθηναϊκό Πρακτορεῖο.—

Μέ ἐκδηλώσεις ὑπέρ τῆς Ἑλλάδος καί τῆς Ἑνώσεως, ἡ Κύπρος γιόρτασε χθές τήν ἐπέτειο τῆς Ἐθνικῆς Παλιγγενεσίας. Σέ ὅλες τίς πόλεις τῆς νήσου ὠργανώθηκαν ἐπιδηλτικές μαθητικές παρελάσεις. Ἰδιαίτερα λαμπρός ὑπῆρξε ὁ ἑορτασμός στήν Λευκωσία ὅπου σέ πανηγυρική δοξολογία χοροστάτησε ὁ Ἀρχιεπίσκοπος Μακάριος. Στήν δοξολογία παρέστησαν ὁ πρεσβευτής τῆς Ἑλλάδος κ. Λαγάκος, ὁ πρόεδρος τῆς Βουλῆς κ. Κληρίδης, οἱ ὑπουργοί, ἡ στρατιωτική ἡγεσία καί πλῆθος κόσμου. Τόν χαιρετισμό κατά τήν παρέλαση δέχθηκαν ἀπό τόν ἐξώστη τῆς Ἑλληνικῆς Πρεσβείας, ὁ Ἀρχιεπίσκοπος Μακάριος καί ὁ κ. Λογάκος. Ὁ πρεσβευτής τῆς Ἑλλάδος ἔδωσε ἀργότερα δεξίωση, τήν ὁποίαν ετίμησαν διά τῆς παρουσίας των ὁ Ἀρχιεπίσκοπος Μακάριος, ὁ πρόεδρος τῆς βουλῆς κ. Κληρίδης, τά μέλη τοῦ ὑπουργικοῦ συμβουλίου, τό διπλωματικό σῶμα, ἀξιωματοῦχοι τῶν Ἡνωμένων Ἐθνῶν καί ἄλλοι. Τόν Ἕλληνα πρεσβευτή συνεχάρη καί ὁ μητροπολίτης Κιτίου κ. Ἄνθιμος, πού ἐφθασε ἀπό τήν Λεμεσό στή Λευκωσία.

Ἰδιαίτερη ἐντύπωση προξένησε κι' ἐφέτος ἡ ἐμφάνιση τῆς μαθητικῆς νεολαίας στήν παρέλαση γιά τήν ἐθνική ἐπέτειο. Στή φωτογραφία μαθήτριες ἀθηναϊκῶν Γυμνασίων. Παράστημα, κίνηση, αἰσιοδοξία.

Ὁ Κινέζος πρεσβευτής μαζί μέ ἄλλους διπλωμάτες, παρακολουθοῦν τήν παρέλαση ἀπό τόν Ἄγνωστο Στρατιώτη.

Ὁ πρωθυπουργός κ. Γ. Παπαδόπουλος κρατᾶ στήν ἀγκαλιά του τήν ἐγγονή του Δέσποινα Ζάππα, μετά τό τέλος τῆς παρελάσεως. Δεξιά, ἡ σύζυγός του Δέσποινα.

Πρός τίς Ἔνοπλες Δυνάμεις

Η ΗΜΕΡΗΣΙΑ ΔΙΑΤΑΓΗ ΤΟΥ κ. ΠΡΩΘΥΠΟΥΡΓΟΥ

Ὁ Πρωθυπουργός καί ὑπουργός Ἐθνικῆς Ἀμύνης κ. Γ. Παπαδόπουλος ἀπηύθυνε, ἐπί τῇ χθεσινῇ ἐπετείῳ, πρός τίς Ἔνοπλες Δυνάμεις τήν ἀκόλουθη ἡμερησία διαταγή:

«Ἀξιωματικοί, Ὑπαξιωματικοί, Στρατιῶται, Ναῦται καί Σμηνῖται,

Τιμώντες τήν ἔνδοξον ἐπέτειον τῆς Ἐθνεγερσίας στρέφομεν εὐλαβῆ τήν μνήμην πρός ἐκείνους, οἱ ὁποῖοι μέ τόν πατριωτισμόν των, μέ τάς θυσίας των καί μέ τήν ἀνυποχώρητον ἀποφασιστικότητά των μᾶς ἐχάρισαν τήν ἐθνικήν ἐλευθερίαν.

Ὅταν ἤγειρον τά ὅπλα κατά τοῦ πανισχύρου ξένου δυνάστου, ἐγνώριζον, ὅτι ὁ ἀγών θά ἦτο ἄνισος καί τραχύς καί ὅτι βοήθειαν τότε παρ' οὐδενός ἠδύναντο ν' ἀναμένουν. Δέν ὠρρώδησαν, ἐν τούτοις, πρό τοῦ φοβεροῦ ἐγχειρήματος, εἰς τό τέρμα τοῦ ὁποίου θά εὑρίσκετο ἡ ἐξουθένωσις ἤ ὁ θρίαμβος τοῦ δικαίου. Τούς ἐνεψύχωνεν ἡ πίστις καί ὁ ἀκατανίκητος πόθος τῆς ἐλευθέρας ὑπάρξεως, τήν ὁποίαν κατέκτησαν τελικῶς, προκαλέσαντες τήν ἔκπληξιν ὅλων τῶν ἐθνῶν καί ἐντάξαντες τήν Ἑλλάδα μετά τιμῆς, διά μίαν ἀκόμη φοράν, εἰς τήν μεγάλην ἱστορίαν.

Τό ἐπίτευγμα ὑπῆρξε μοναδικόν καί ἀπετέλεσεν ὑποθήκην καί παράδειγμα διά τάς γενεάς, αἱ ὁποῖαι ἐκληρονόμησαν τήν ἐθνικήν ἐλευθερίαν. Οἱ ἀκολουθήσαντες ἀγῶνες διά τήν ἐθνικήν ὁλοκλήρωσιν καί κατόπιν διά τήν προάσπισιν τῆς ἐθνικῆς ἀνεξαρτησίας καί ἀκεραιότητος ἔναντι ἀλλεπαλλήλων ἀπειλῶν μέχρι σήμερον, ἀπέδειξαν, ὅτι εἴμεθα ἄξιοι τῆς ἐλευθερίας καί ἀντάξιοι τῶν ἡρωϊκῶν ἀγωνιστῶν τοῦ 1821.

Ἐκπρόσωποι τοῦ ἐν ὅπλοις Ἔθνους, αἱ ἔνοπλοι δυνάμεις του ἔχουν φύσει μεγάλας ἱστορικάς εὐθύνας, ἔναντι τῶν ὁποίων οὐδεμία ἐπιτρέπεται ἀμέλεια. Τό πρόσταγμα τοῦτο τῆς ἱστορίας εἰς περιπτώσεις ἐξωτερικῶν ἢ ἐσωτερικῶν ἀναγκῶν τό ἐξεπλήρωσαν πάντοτε καί τό ἐκπληροῦν καί σήμερον διά τῆς Ἐπαναστάσεως τῆς 21ης Ἀπριλίου.

Κατά τήν ἐπίσημον αὐτήν ἡμέραν ὑπενθυμίζομεν εἰς ὅλους, ὅτι αἱ ἔνοπλοι δυνάμεις τῆς χώρας θά κατευθύνονται πάντοτε ἀπό τήν συνείδησιν τοῦ Ἱεροῦ χρέους των ἔναντι τῆς Πατρίδος καί θά προασπίζουν τά συμφέροντά της μέ ἀκλόνητον ἀποφασιστικότητα καί ὑψηλόν ἦθος».

Καί τοῦ στρατηγοῦ κ. Ἀγγελῆ

Ἡ ἡμερησία διαταγή τοῦ ἀρχηγοῦ Ἐνόπλων Δυνάμεων, στρατηγοῦ Ὀδυσσέως Ἀγγελῆ, ἔχει ὡς ἑξῆς:

«Ἀξιωματικοί καί Ὁπλῖται τῶν Ἐνόπλων Δυνάμεων,

Ἡ σημερινή ἐπέτειος τῆς ἐξεγέρσεως τοῦ Ἑλληνικοῦ Ἔθνους διά τήν ἀποτίναξιν τοῦ ζυγοῦ μιᾶς μακρᾶς δουλείας, εἶναι ἡμέρα ψυχικῆς ἀνατάσεως καί ἐθνικοῦ φρονηματισμοῦ.

Ὅταν κατά τήν συγκλονιστικήν ἐκείνην στιγμήν τῆς ἱστορίας, τήν 29ην Μαΐου τοῦ 1453, ἔπεσεν ἡ πνευματική ἔπαλξις τῆς Οἰκουμένης καί ὁ ἀνεκτίμητος προμαχών, ὁ ὁποῖος ἐπί χίλια ἔτη ἔφρασσε τόν δρόμον εἰς τάς ὁρδάς τῆς Ἀνατολῆς, καί ἔδωσε τόν χρόνον νά παγιωθῇ ἡ Εὐρώπη, τό Ἑλληνικόν Ἔθνος εἰσήρχετο εἰς μίαν δεινήν δοκιμασίαν.

Ἡ δοκιμασία αὐτή δέν τό ἐξηφάνισεν, ἀλλά τό προετοίμασε διά νά δώσῃ τό μέτρον τῆς ὑπερτάτης δυνάμεώς του.

Εἰς τήν παγκόσμιον Ἱστορίαν, δέν ὑπάρχει ἄλλο παράδειγμα λαοῦ, ὁ ὁποῖος κατασυντριβόμενος καί δεινοπαθῶν ἐπί τετρακόσια ἔτη, ὑπό τό πέλμα φρικτῆς δουλείας, ὄχι μόνον διετήρησεν ἄσβεστον τήν ἐθνικήν του φλόγα, ἀλλά καί κατώρθωσε νά ἀνατρέψῃ ἕνα παντοδύναμον δυνάστην καί νά ἀνακτήσῃ τήν ἐλευθερίαν του.

Αἱ δύο μεγάλαι ἠθικαί δυνάμεις αἱ ὁποῖαι ἐφλόγιζον τήν ψυχήν τῶν Ἑλλήνων καί ἐχαλύβδωσαν τήν θέλησίν των διά νά ἐπιτύχουν τό θαῦμα αὐτό, ἦσαν ἡ πίστις πρός τόν Θεόν καί τό πάθος διά τήν ἐλευθερίαν τῆς Πατρίδος.

«Διά τοῦ Χριστοῦ τήν πίστιν τήν ἁγίαν καί διά τῆς Πατρίδος τήν ἐλευθερίαν» ὡρθώθη ἡ ἔνδοξος ἐκείνη γενεά τῶν ἡρωϊκῶν ἀνδρῶν καί μέ σύνθημα: «Ἤ τήν νίκη ἤ τήν θανή», ἀνέτρεψε, «κάτω ἀπ' τό περήφανο τσαρούχι της», μίαν μεγάλην Αὐτοκρατορίαν.

Κατά τήν σημερινήν μεταβατικήν ἐποχήν πνευματικῆς καί ἠθικῆς κρίσεως, ἡμεῖς οἱ Ἕλληνες, τεταγμένοι εἰς τήν ἔπαλξιν αὐτήν τοῦ ἐλευθέρου κόσμου, ἔχομεν χρέος ὑπέρτατον, νά διατηρήσωμεν ἀκεραίαν τήν ἡρωϊκήν αὐτήν παράδοσιν τῶν προγόνων μας, καί νά παραμείνωμεν προσηλωμένοι εἰς τάς εὐγενεῖς ἰδέας καί ἀξίας τῆς ζωῆς, αἱ ὁποῖαι ἐγεννήθησαν εἰς τόν τόπον αὐτόν».

ΔΕΚΑΤΡΕΙΣ ΚΛΟΠΕΣ ΣΕ ΤΡΕΙΣ ΗΜΕΡΕΣ

Ἔκλεβε γιά νά παίζη ρουλέττα στή Ρόδο

ΜΟΙΡΑΙΑ Η 13η ΚΛΟΠΗ

ΡΟΔΟΣ, 26. Τοῦ ἀνταποκριτοῦ μας. —

Γρουσούζικη καί μοιραία ἀποδείχθηκε ἡ 13η κλοπή πού διέπραξε ὁ Γεώργιος Ν. Χατζηδάκης, 26 ἐτῶν, ἄεργος, ἔγγαμος, γεννηθείς στό Ἡράκλειο Κρήτης καί μόνιμος κάτοικος Θεσσαλονίκης.

Ὁ Χατζηδάκης ἔγινε ἀντιληπτός ἀπό τούς ἐνοίκους οἰκίας καί μέ τά χαρακτηριστικά πού δόθηκαν στήν Ἀστυνομία κατέστη δυνατή ἡ σύλληψή του, τή στιγμή πού ἑτοιμαζόταν νά ἐπιβιβασθῆ ἀεροπλάνου καί ν' ἀναχωρήση στήν Ἀθήνα! Ὁπωσδήποτε, ὁ νεαρός κλέφτης διεκδικεῖ ἕνα ρεκόρ: Διέπραξε καί τίς 13 κλοπές στή Ρόδο, σέ διάστημα τριῶν μόλις ἡμερῶν!

Ὁ Χατζηδάκης στίς 17 Μαρτίου ἀνεχώρησε ἀπό τήν Θεσσαλονίκη, ἀφοῦ προηγουμένως διέρρηξε τό σπίτι τοῦ Μάρκου Χατζημάρκου (τέρμα Χαριλάου) κι' ἀφήρεσε τό ποσό τῶν 2.800 δρχ. Τήν ἑπομένη ἡμέρα ἔφθασε στήν Ἀθήνα, ὅπου ἀπό τό σπίτι τοῦ Εὐαγγέλου Ἐλευζάρα (Μεταμορφώσεως 136, Μοσχάτο), ἀφήρεσε τό ποσό τῶν 10.000 δραχμῶν.

Στήν Ρόδο ἔφθασε στίς 19 Μαρτίου καί κατέλυσε στό πολυτελές ξενοδοχεῖο «Γκράντ Ὁτέλ». Τά χρήματα πού ἔκλεψε στήν Ἀθήνα τά ἔπαιξε καί τά ἔχασε τίς δυό πρώτες ἡμέρες τῆς παραμονῆς του στό Καζίνο τῆς Ρόδου. Κι' ἔτσι—προφανῶς γιά νά συνεχίση τό παιχνίδι—συνέχισε τίς κλοπές! Ἀπό τήν περασμένη Τετάρτη μέχρι τήν Παρασκευή, δηλαδή σέ διάστημα τριῶν ἡμερῶν, διέπραξε στήν Ρόδο δεκατρεῖς κλοπές— καί δύο ἀπόπειρες— καί συνολικά ἀφήρεσε τό ποσό τῶν 19.000 δρχ. Τά χρήματα αὐτά τά ἔπαιξε καί τά ἔχασε πάλι στή ρουλέττα...

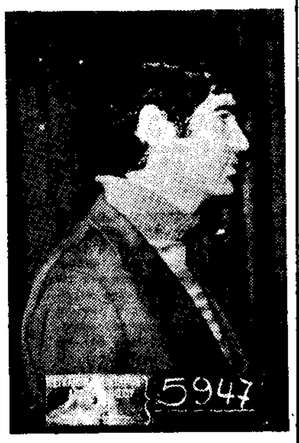

Ρεκόρ κλοπῶν κατέχει ἀσφαλῶς ὁ Γ. Χατζηδάκης πού συνελήφθη στή Ρόδο. Διέπραξε δεκατρεῖς κλοπές σέ διάστημα μόλις τριῶν ἡμερῶν.

Ὁ Χατζηδάκης διέπραξε τίς κλοπές μέ ἰδιαίτερη θρασύτητα. Πολλές ἀπ' αὐτές τίς διέπραττε μέρα - μεσημέρι, ὅταν οἱ ἔνοικοι ἔλειπαν ἢ οἱ νοικοκυρές πήγαιναν στήν ἀγορά γιά ψώνια! Σέ μιά περίπτωση ἔγινε ἀντιληπτός ἀπό τήν